



TOM A.05	EGZ. .../5	
NAZWA INWESTYCJI	<b>BUDOWA NOWEJ SIEDZIBY KOMENDY POWIATOWEJ POLICJI W NOWYM TOMYŚLU</b> w zakresie: budowy budynku administracyjnego, budynku zaplecza technicznego ze strzelnicą, przebudowa budynku garażowego z dobudową wiaty, wraz z niezbędną infrastrukturą i urządzeniami budowlanymi z nimi związanymi, m. in. budowa masztu antenowego samonośnego do wysokości 30 m ponad poziom terenu wraz z przebudową przyłączy	
KATEGORIA OBIEKTÓW BUDOWLANYCH	budynek administracyjny: kategoria XII, budynek strzelnicy i zaplecza technicznego: Kategoria XVIII budynek garażowy (przebudowa): Kategoria XVII, wiaty garażowa: Kategoria XVIII, parkingi: kategoria XXII, drogi wewnętrzne: kategoria XXV, sieci: kategoria XXVI,	
LOKALIZACJA	NOWY TOMYŚL, gm. NOWY TOMYŚL, ul. MARSZAŁKA JÓZEFA PIŁSUDSKIEGO 38, działki nr ewid.: 924 oraz 926/2, obręb ewidencyjny: 0001 NOWY TOMYŚL, jednostka ewidencyjna: 301504_4 miasto Nowy Tomyśl	
INWESTOR	KOMENDA WOJEWÓDZKA POLICJI W POZNANIU UL. KOCHANOWSKIEGO 2A, 60-844 POZNAŃ	
JEDNOSTKA PROJEKTOWA	 archimedia	ARCHIMEDIA ARCHITEKCI I INŻYNIEROWIE UL. ŚWIECIAŃSKA 6, 61-132 POZNAŃ
STADIUM OPRACOWANIA	<b>PROJEKT WYKONAWCZY</b>	
BRANŻA:	<b>ARCHITEKTONICZNA</b>	
NAZWA OPRACOWANIA	<b>PROJEKT ROZBIÓREK I WYBURZEŃ</b>	
	PROJEKTANT:	SPRAWDZAJĄCY:
	<b>GŁÓWNY PROJEKTANT</b> <b>mgr inż. arch. Krzysztof Janus</b> <b>uprawnienia budowlane w specjalności architektonicznej nr 7131/10/P/2005</b>	<b>inż. bud. Wiesław Janus</b> uprawnienia budowlane w specjalności architektonicznej nr 1123/88/Lo
MIEJSCE I DATA OPRACOWANIA	<b>POZNAŃ, LISTOPAD 2017 r.</b>	

	<b>OŚWIADCZENIE O KOMPLETNOŚCI</b>	
NAZWA INWESTYCJI	<b>BUDOWA NOWEJ SIEDZIBY KOMENDY POWIATOWEJ POLICJI W NOWYM TOMYŚLU</b> w zakresie: budowy budynku administracyjnego, budynku zaplecza technicznego ze strzelnicą, przebudowa budynku garażowego z dobudową wiaty, wraz z niezbędną infrastrukturą i urządzeniami budowlanymi z nimi związanymi, m. in. budowa masztu antenowego samonośnego do wysokości 30 m ponad poziom terenu wraz z przebudową przyłączy	
KATEGORIA OBIEKTÓW BUDOWLANYCH	budynek administracyjny: kategoria XII, budynek strzelnicy i zaplecza technicznego: Kategoria XVIII budynek garażowy (przebudowa): Kategoria XVII, wiatą garażową: Kategoria XVIII, parkingi: kategoria XXII, drogi wewnętrzne: kategoria XXV, sieci: kategoria XXVI,	
LOKALIZACJA	NOWY TOMYŚL, gm. NOWY TOMYŚL, ul. MARSZAŁKA JÓZEFA PIŁSUDSKIEGO 38, działki nr ewid.: 924 oraz 926/2, obręb ewidencyjny: 0001 NOWY TOMYŚL, jednostka ewidencyjna: 301504_4 miasto Nowy Tomyśl	
INWESTOR	KOMENDA WOJEWÓDZKA POLICJI W POZNANIU UL. KOCHANOWSKIEGO 2A, 60-844 POZNAŃ	
JEDNOSTKA PROJEKTOWA	 archimedia	ARCHIMEDIA ARCHITEKCI I INŻYNIEROWIE UL. ŚWIECIAŃSKA 6, 61-132 POZNAŃ
STADIUM OPRACOWANIA	<b>PROJEKT WYKONAWCZY</b>	
BRANŻA:	<b>BUDOWLANA</b>	
Niniejszym Projektant oświadcza, iż wymieniona w protokole odbioru prac projektowych dokumentacja jest wykonana zgodnie z umową, obowiązującymi przepisami techniczno-budowlanymi oraz normami oraz że jest kompletna z punktu widzenia celu, któremu ma służyć.		
	PROJEKTANT:	
	<b>mgr inż. arch. Krzysztof Janus</b> uprawnienia budowlane w specjalności architektonicznej nr 7131/10/P/2005  <b>inż. bud. Wiesław Janus</b> uprawnienia budowlane w specjalności konstrukcyjno - budowlanej nr 590/84/Lo	
MIEJSCE I DATA OPRACOWANIA	<b>POZNAŃ, LISTOPAD 2017 r.</b>	

 <b>ARCHITEKCI &amp; INŻYNIEROWIE</b>	NAZWA INWESTYCJI: <b>BUDOWA NOWEJ SIEDZIBY KOMENDY POWIATOWEJ POLICJI W NOWYM TOMYŚLU</b>		
	PROJEKT WYKONAWCZY	PROJEKT ROZBIÓREK	STR. 1 z 19

## SPIS TREŚCI:

<b>1. DANE OBIEKTU.....</b>	<b>2</b>
<b>2. PRZEDMIOT OPRACOWANIA.....</b>	<b>2</b>
<b>3. ZAKRES INWESTYCJI.....</b>	<b>3</b>
<b>4. TEREN INWESTYCJI.....</b>	<b>3</b>
<b>5. ETAPOWOŚĆ REALIZACJI INWESTYCJI.....</b>	<b>4</b>
<b>6. ISTNIEJĄCY STAN ZAGOSPODAROWANIA TERENU INWESTYCJI.....</b>	<b>4</b>
<b>7. ISTNIEJĄCY UKŁAD KOMUNIKACYJNY.....</b>	<b>4</b>
<b>8. ISTNIEJĄCE UZBROJENIE TERENU.....</b>	<b>5</b>
<b>9. ISTNIEJĄCE UKSZTAŁTOWANIE TERENU I ZIELENI.....</b>	<b>5</b>
<b>10. ETAPOWOŚĆ PRAC ROZBIÓRKOWYCH.....</b>	<b>5</b>
<b>11. CHARAKTERYSTYKA OBIEKTÓW.....</b>	<b>5</b>
<b>12. OPIS PROJEKTOWNYCH ROBÓT ROZBIÓRKOWYCH.....</b>	<b>7</b>
12.1. ZAKRES PRAC ROZBIÓRKOWYCH.....	7
12.1. SPOSÓB WYKONANIA PRAC ROZBIÓRKOWYCH.....	7
12.2. PRACE ZABEZPIECZAJĄCE.....	8
12.3. KOLEJNOŚĆ PRAC ROZBIÓROWYCH.....	8
12.4. SPOSÓB POSTĘPOWANIA Z ODPADAMI.....	9
12.5. INFORMACJE I DANE O CHARAKTERZE I CECHACH ISTNIEJĄCYCH I PRZEWIDYWANYCH ZAGROŻEŃ DLA ŚRODOWISKA ORAZ HIGIENY I ZDROWIA UŻYTKOWNIKÓW PROJEKTOWANYCH OBIEKTÓW.....	10
12.6. UWAGI I WYTYCZNE.....	10
<b>13. PRZEPISY ZWIĄZANE.....</b>	<b>11</b>
<b>14. DOKUMENTACJA FOTOGRAFICZNA.....</b>	<b>12</b>
<b>15. SPIS RYSUNKÓW.....</b>	<b>19</b>

 ARCHITEKCI & INŻYNIEROWIE	NAZWA INWESTYCJI: <b>BUDOWA NOWEJ SIEDZIBY KOMENDY POWIATOWEJ POLICJI W NOWYM TOMYŚLU</b>		
	PROJEKT WYKONAWCZY	PROJEKT ROZBIÓREK	STR. 2 z 19

## **1. DANE OBIEKTU**

Przedmiot inwestycji:

**BUDOWA NOWEJ SIEDZIBY KOMENDY POWIATOWEJ POLICJI W NOWYM TOMYŚLU**

Lokalizacja inwestycji:

**NOWY TOMYŚL, GM. NOWY TOMYŚL, UL. MARSZAŁKA JÓZEFA PIŁSUDSKIEGO 38, DZIAŁKI NR EWID.: 924 ORAZ 926/2, OBRĘB EWIDENCYJNY: 0001 NOWY TOMYŚL, JEDNOSTKA EWIDENCYJNA: 301504\_4 MIASTO NOWY TOMYŚL**

Inwestor:

**KOMENDA WOJEWÓDZKA POLICJI W POZNANIU  
UL. KOCHANOWSKIEGO 2A, 60-844 POZNAŃ**

Kategorie obiektów:

**budynek administracyjny: kategoria XII** - budynki administracji publicznej, budynki Sejmu, Senatu, Kancelarii Prezydenta, ministerstw i urzędów centralnych, terenowej administracji rządowej i samorządowej, sądów i trybunałów, więzień i domów poprawczych, zakładów dla nieletnich, zakładów karnych, aresztów śledczych oraz obiekty budowlane Sił Zbrojnych, **budynek strzelniczy i zaplecza technicznego: Kategoria XVIII** - budynki przemysłowe, jak: budynki produkcyjne, służące energetyce, montownie, wytwórnie, rzeźnie oraz obiekty magazynowe, jak: budynki składowe, chłodnie, hangary, wiaty, a także budynki kolejowe, jak: nastawnie, podstacje trakcyjne, lokomotywownie, wagonownie, strażnice przejazdowe, myjnie taboru kolejowego, **budynek garażowy (przebudowa): Kategoria XVII** - budynki handlu, gastronomii i usług, jak: sklepy, centra handlowe, domy towarowe, hale targowe, restauracje, bary, kasyna, dyskoteki, warsztaty rzemieślnicze, stacje obsługi pojazdów, myjnie samochodowe, garaże powyżej dwóch stanowisk, budynki dworcowe, **wiaty garażowe: Kategoria XVIII** - budynki przemysłowe, jak: budynki produkcyjne, służące energetyce, montownie, wytwórnie, rzeźnie oraz obiekty magazynowe, jak: budynki składowe, chłodnie, hangary, wiaty, a także budynki kolejowe, jak: nastawnie, podstacje trakcyjne, lokomotywownie, wagonownie, strażnice przejazdowe, myjnie taboru kolejowego, **parkingi: kategoria XXII, drogi wewnętrzne: kategoria XXV, sieci: kategoria XXVI**

## **2. PRZEDMIOT OPRACOWANIA**

Przedmiotem opracowania jest projekt rozbiórek przy budowie budynku administracyjno-biurowego, techniczno-warsztatowego ze strzelnicą oraz przebudowy garażu (3) wraz z zagospodarowaniem terenu obejmującym realizację dróg wewnętrznych z parkingami, przejść pieszych, placów, elementów małej architektury, ogrodzeń, zewnętrznego uzbrojenia terenu oraz urządzenia zieleni.

Zakres opracowania obejmuje wskazanie do rozbiórki istniejących obiektów, elementów infrastruktury technicznej i elementów zagospodarowania, tj.:

- części budynku garażowego (3)
- budynek kojców dla psów (4)



 archimedia ARCHITEKCI & INŻYNIEROWIE	NAZWA INWESTYCJI: <b>BUDOWA NOWEJ SIEDZIBY KOMENDY POWIATOWEJ POLICJI W NOWYM TOMYŚLU</b>		
	PROJEKT WYKONAWCZY	PROJEKT ROZBIÓREK	STR. 3 z 19

- część budynku technicznego (2)
- kanału diagnostycznego (5)
- elementów zewnętrznego uzbrojenia terenu,
- utwardzeń w postaci chodników, dróg wewnętrznych, placów i innych utwardzeń,
- fragmentów muru oraz innych ogrodzeń,
- skarp.

### **3. ZAKRES INWESTYCJI**

Przedmiotem inwestycji jest budowa nowej siedziby Komendy Powiatowej Policji w Nowym Tomyślu przy ul. Marszałka Józefa Piłsudskiego na działkach nr ewid. 924 o pow. 953 m<sup>2</sup> oraz nr ewid. 926/2 o pow. 6087 m<sup>2</sup> zlokalizowanych w miejscowości Nowy Tomyśl, powiat nowotomyski.

Inwestycja obejmuje:

- budowę budynku administracyjnego,
- budowę budynku strzelnicy ćwiczebnej wraz z zapleczem technicznym
- budowę wiaty garażowej wraz z dobudowanym śmietnikiem,
- przebudowę istniejącego budynku garażowego (wyburzenie części budynku), wraz z zagospodarowaniem terenu wraz z niezbędną infrastrukturą towarzyszącą.

### **4. TEREN INWESTYCJI**

Działki stanowiące teren inwestycji zlokalizowane są przy ul. Piłsudskiego oraz ul. Tysiąclecia. Działki nr 926/2 oraz 924 zabudowane są istniejącymi budynkami Komendy Powiatowej Policji w Nowym Tomyślu - budynkami administracyjnymi, techniczno-zapleczo- wymi oraz garażowymi. Część budynków w całości lub częściowo przewidziana do roz- biórki. Istniejąca zabudowa zlokalizowana jest przy ul. Marszałka Józefa Piłsudskiego (ist- niejące budynki administracyjne). W głębi działki zlokalizowane są inne budynki stanowią- ce zaplecze techniczno-garażowe komisariatu Policji. Wjazd na teren inwestycji odbywa się obecnie bezpośrednio z drogi publicznej ul. Marszałka J. Piłsudskiego dwoma zjazdami istniejącymi. Dodatkowy wjazd jest możliwy z ul. Tysiąclecia poprzez działkę nr ewid. 916/1.

Obszar opracowania o powierzchni 7040 m<sup>2</sup> (0,7040 ha) obejmuje działki o nr ewid. 926/2 oraz 924. Na terenie obowiązuje Decyzja nr DoLICP/52-2017 o ustaleniu lokalizacji inwestycji celu publicznego wydana w dniu 6 października 2017 r. przez Urząd Miasta w Nowym Tomyślu (wraz z załącznikiem graficznym).

 archimedia ARCHITEKCI & INŻYNIEROWIE	NAZWA INWESTYCJI: <b>BUDOWA NOWEJ SIEDZIBY KOMENDY POWIATOWEJ POLICJI W NOWYM TOMYŚLU</b>		
	PROJEKT WYKONAWCZY	PROJEKT ROZBIÓREK	STR. 4 z 19

Projektowane budynki wraz z istniejącymi budynkami stanowić będą kompleks zabudowy Komendy Powiatowej Policji.

Teren inwestycji nie jest objęty ochroną konserwatorską w rozumieniu Ustawy z dnia 23 lipca 2003 r. o ochronie zabytków i opiece nad zabytkami (tj. Dz.U. za 2014 r. Nr 1446), jak również nie są ujęte w Gminnej Ewidencji Zabytków.

Planowane przedsięwzięcie jest inwestycją celu publicznego zgodnie z art. 6 pkt,2 ustawy z dnia 1 sierpnia 1997 r. o gospodarce nieruchomościami (t. j. Dz. U. z 2014 r., poz. 518 ze zm.).

Obszar inwestycji nie zalicza się do obszarów narażonych na niebezpieczeństwo powodzi, o których mowa w art. 88 d ust.2 ustawy z dnia 18 lipca 2001 r. Prawo wodne (t.j. Dz. U. z 2015 r., poz. 469 ze zmianami).

Ponadto obszar inwestycji:

- nie zalicza się do terenów zagrożonych osuwaniem się mas ziemnych;
- nie znajduje się w granicach terenu z udokumentowanym złożem kopalin;
- nie znajduje w granicach Głównego Zbiornika Wód Podziemnych,
- nie znajduje się na terenie ochrony bezpośredniej oraz pośredniej wód.

## **5. ETAPOWOŚĆ REALIZACJI INWESTYCJI**

Projekt przewiduje realizację budynków i obiektów w jednym etapie realizacyjnym.

## **6. ISTNIEJĄCY STAN ZAGOSPODAROWANIA TERENU INWESTYCJI**

Działki stanowiące teren inwestycji zlokalizowane są przy ul. Piłsudskiego oraz ul. Tyśiąćlecia. Na terenie znajduje się dwa budynki od ulicy Piłsudskiego, które znajdują się poza zakresem inwestycji, za nimi znajduje się plac manewrowy do którego przylegają inwentaryzowane budynki: garaż, budynek techniczny oraz budynek w którym zlokalizowane są kójce dla psów. Za budynkiem garażowym znajduje się część działki z wydzielonym parkingiem, porośnięty zielenią w sposób niezorganizowany. Tył działki od strony ul. Tyśiąćlecia jest ogrodzony.

## **7. ISTNIEJĄCY UKŁAD KOMUNIKACYJNY**

Wjazd na teren inwestycji odbywa się obecnie w oparciu o istniejący zjazd i z dróg publicznej – z ul. Tyśiąćlecia. Miejsca postojowe dla samochodów osobowych znajdują się obecnie na terenie działek własnych Inwestora.

 ARCHITEKCI & INŻYNIEROWIE	NAZWA INWESTYCJI: <b>BUDOWA NOWEJ SIEDZIBY KOMENDY POWIATOWEJ POLICJI W NOWYM TOMYŚLU</b>		
	PROJEKT WYKONAWCZY	PROJEKT ROZBIÓREK	STR. 5 z 19

## **8. ISTNIEJĄCE UZBROJENIE TERENU**

Teren inwestycji jest obecnie w pełni uzbrojony. Znajdują się w jego obrębie wszystkie niezbędne media – instalacje wewnętrzne, w tym : instalacja wodociągowa, inst. kanalizacji deszczowej, inst. kanalizacji sanitarnej, inst. gazowa, inst. teletechniczna, zasilanie w energię elektryczną (linie zasilające oraz linie zasilające oświetlenie terenu) oraz sieci ciepłota.

## **9. ISTNIEJĄCE UKSZTAŁTOWANIE TERENU I ZIELENI**

Teren charakteryzuje się nieznacznymi różnicami terenu – teren kształtuje się na poziomie od ~73,7 do ~74,17 m n.p.m..

## **10. ETAPOWOŚĆ PRAC ROZBIÓRKOWYCH**

Wszystkie prace rozbiórkowe prowadzone będą w jednym etapie realizacyjnym.

## **11. CHARAKTERYSTYKA OBIEKTÓW**

### **BUDYNEK TECHNICZNY (2)**

Część budynku przeznaczona do rozbiórki:

Jednokondygnacyjny budynek wykonany w technologii murowanej, otynkowany z płaskim dachem pokrytym papą, posiada obróbkę stalową. Budynek mieści węzeł cieplny, do którego doprowadzona jest ciepłota, oraz szereg pomieszczeń warsztatowych. Budynek wyposażony jest w zróżnicowaną stolarkę drzwiową i okienną jak na załączonych rysunkach. Do budynku przylegają budynki o mniejszej kubaturze częściowo powiązane funkcjonalnie. W budynku znajduje się również komin o znacznej wysokości wyjęty z użytkowania.

Parametry budynku:

długość: ok. 30,00 cm

szerokość: ok. 4,00 cm – 12,00 cm

wysokość: ok. 5,00 cm

kubatura: ok. 1300 m<sup>3</sup>

**Budynek przeznaczony do częściowej do rozbiórki (opisana część techniczna).**

 archimedia ARCHITEKCI & INŻYNIEROWIE	NAZWA INWESTYCJI: <b>BUDOWA NOWEJ SIEDZIBY KOMENDY POWIATOWEJ POLICJI  W NOWYM TOMYŚLU</b>		
	PROJEKT WYKONAWCZY	PROJEKT ROZBIÓREK	STR. 6 z 19

### **BUDYNEK GARAŻOWY (3)**

jednokondygnacyjny budynek wykonany w technologii murowanej, otynkowany z płaskim dachem pokrytym papą, posiada obróbkę stalową. Budynek mieści 12 stanowisk garażowych o zbliżonej wielkości. Garaże wyposażone są w bramy 6 szt drewnianych oraz 6 sztuk stalowych. Elewacja oraz obróbki stalowe wymagają renowacji.

Parametry budynku:

długość: 38,79 cm

szerokość: 7,00 cm

wysokość: 3,20 cm

kubatura: ok. 680 m<sup>3</sup>

**Budynek przeznaczony do częściowej do rozbiórki.**

### **BUDYNEK KOJCE DLA PSÓW (4)**

jednokondygnacyjny budynek wykonany w technologii murowanej, otynkowany z płaskim dachem pokrytym papą. Dach wsparty na belkach dwuteowych, które zostały podparte na rurach stalowych o przekroju okrągłym oraz bezpośrednio na murze. Budynek mieści 2 kojce dla psów o identycznej wielkości, które zostały zamknięte kratą wyposażoną w drzwi, oraz pomieszczenie techniczne zamknięte drzwiami drewnianymi. Budynek jest wyłączony z użytku.

Parametry budynku:

długość: 7,93 cm

szerokość: 8,57 cm

wysokość: 3,00 cm

kubatura: ok. 60 m<sup>3</sup>

**Budynek przeznaczony do całkowitej do rozbiórki.**

 <b>ARCHITEKCI &amp; INŻYNIEROWIE</b>	NAZWA INWESTYCJI: <b>BUDOWA NOWEJ SIEDZIBY KOMENDY POWIATOWEJ POLICJI W NOWYM TOMYŚLU</b>		
	PROJEKT WYKONAWCZY	PROJEKT ROZBIÓREK	STR. 7 z 19

## **12. OPIS PROJEKTOWNYCH ROBÓT ROZBIÓRKOWYCH**

### **12.1. ZAKRES PRAC ROZBIÓRKOWYCH**

W zakres wszystkich prac rozbiórkowych i demontażowych wchodzi:

- wyburzenie części istniejącego budynku warsztatowo-gospodarczego (2),
- wyburzenie części istniejącego budynku garażowego (3)
- wyburzenie istniejącego budynku kojców dla psów (4)
- wyburzenie istniejącego kanału diagnostycznego (5)
- demontaż istniejącego zewnętrznego uzbrojenia terenu,
- demontaż istniejących utwardzeń terenu w postaci chodników, dróg wewnętrznych i placów,
- demontaż istniejących ogrodzeń z siatki stalowej oraz elementów ogrodzenia (bram),
- usunięcie murów i ogrodzeń
- usunięcie innych elementów zagospodarowania.

Wszystkie w/w elementy kolidują z projektowaną inwestycją.

### **12.1. SPOSÓB WYKONANIA PRAC ROZBIÓRKOWYCH**

Dla planowanej inwestycji planuje się wyburzenie części istniejącego budynku warsztatowo-gospodarczego i garażowego oraz kojców dla psów kolidujących z projektowanym zagospodarowaniem terenu w ramach całej planowanej inwestycji.

W ramach prac wyburzeniowych obiektów wchodzi rozbiórki:

- fundamentów oraz ścian fundamentowych,
- przyłączy prowadzących do obiektów,
- części nadziemnych - ściany nośne, działowe, konstrukcja i pokrycie dachów, zadaszenia,
- posadzek betonowych,
- instalacji wewnętrznych (sanitarnych oraz elektrycznych),

 archimedia ARCHITEKCI & INŻYNIEROWIE	NAZWA INWESTYCJI: <b>BUDOWA NOWEJ SIEDZIBY KOMENDY POWIATOWEJ POLICJI  W NOWYM TOMYŚLU</b>		
	PROJEKT WYKONAWCZY	PROJEKT ROZBIÓREK	STR. 8 z 19

W zależności od przyjętej technologii - prace odbywać się będą ręcznie (metodą tradycyjną) przy użyciu elektronarzędzi lub urządzeniami mechanicznymi. Gruz zostanie wywieziony i zutylizowany w certyfikowanym punkcie odbioru gruzu.

Do przeprowadzenia prac rozbiórkowych dla potrzeb dojazdu sprzętu i maszyn oraz wywózki materiału pochodzącego z rozbiórek i prac demontażowych, zostanie wykorzystane istniejące zjazdy z drogi publicznej – ul. Tysiąclecia.

## 12.2. PRACE ZABEZPIECZAJĄCE

Na okres przeprowadzania prac rozbiórkowych teren należy zabezpieczyć przed dostępem osób postronnych - ogrodzić obiekt i teren, na którym będą prowadzone roboty rozbiórkowe. Należy zamocować tablice informujące o rozbiórce. Kierownik budowy po odpowiednim przygotowaniu zaplecza podejmuje decyzję o rozpoczęciu prowadzenia prac rozbiórkowych. UWAGA: przed rozpoczęciem rozbiórek należy w szczególności skontrolować, czy wyłączone zostały z zasilania odcinki sieci elektrycznej w obrębie rozbieranych obiektów. Ogrodzenie terenu prac należy rozplanować w taki sposób, aby w żaden sposób nie zakłócać funkcjonowania istniejących budynków Komendy Wojewódzkiej Policji, a przede wszystkim umożliwić użytkownikom i personelowi placówki swobodny dostęp do obiektu.

## 12.3. KOLEJNOŚĆ PRAC ROZBIÓROWYCH

1. odpowiednie zabezpieczenie terenu budowy przed dostępem osób niepowołanych, a także przed mogącymi stwarzać zagrożenie elementami obiektu tj w odległości nie mniejszej niż 4m od skrajnych elementów podlegających rozbiórce
2. wydzielenie i odpowiednie przygotowanie terenu mającego służyć do tymczasowego składowania demontowanych elementów z zaznaczeniem, iż na etapie składowania należy dokonać segregacji elementów ze względu na różnorodność materiałów: gruzobeton, części murów, stal, drewno, etc. Należy zapewnić także swobodny dojazd dla służb, które zajmować się będą utylizacją materiałów
3. przygotowanie zasilania (zasilanie w energię energetyczną) do prowadzenia prac rozbiórkowych
4. rozbiórka istniejących ogrodzeń z bramami (fragmenty murów oraz ogrodzenia z siatki stalowej plecionej na słupkach stalowych). Wysokość ogrodzenia: ok. 1,6m ponad terenem.

 <b>ARCHITEKCI &amp; INŻYNIEROWIE</b>	NAZWA INWESTYCJI: <b>BUDOWA NOWEJ SIEDZIBY KOMENDY POWIATOWEJ POLICJI W NOWYM TOMYŚLU</b>		
	PROJEKT WYKONAWCZY	PROJEKT ROZBIÓREK	STR. 9 z 19

5. rozbiórka i demontaż pozostałych elementów zagospodarowania, mogących utrudniać kolejne prace demontażowe, w szczególności transport dużych elementów (np.: płyty betonowe stanowiące elementy utwardzeń terenu),
6. odcięcie zasilania od elementów infrastruktury energetycznej podlegających demontażowi.
7. Demontaż urządzeń i przewodów instalacyjnych (urządzenia i instalacje przewidziane do demontażu podlegają rozbiórce w pierwszej kolejności. Rury stalowe pociąć na odcinki możliwe do transportu do punktu złomu.
8. Rozbiórka stolarki drzwiowej i okiennej (skrzydła drzwiowe i okienne zdjąć z zawiasów, zdemontować opaski, ościeżnice z mur, elementy ślusarskie, również kraty w oknach, poodcinać piłą tarczową)
9. rozbiórka obiektów istniejących (elementów nadziemnych konstrukcji, elementów zadaszeń). Rozbiórka ścian nośnych i ścian działowych (ściany i ścianki murowane) rozbierać od góry z lekkich rusztowań przestawnych, kolejno odspajając pojedyncze elementy i opuszczając je na teren)
10. wykonanie wykopów celem usunięcia elementów znajdujących się poniżej poziomu terenu, w tym podpiwniczenia budynku.
11. W końcowej fazie prac rozbiórkowych budynku dokonać rozbiórki posadzek na gruncie, ścian fundamentowych budynku oraz fundamentów. Powstały w wyniku rozbiórki dół po zabudowie zniwelować poprzez wypełnienie gruboziarnistym piaskiem, z zagęszczeniem warstwami.
12. demontaż instalacji podziemnych w bezpośrednim obrębie obiektu
13. przygotowanie terenu pod przyszłą budowę – uporządkowanie i wyrównanie (niwelacja) terenu; inne prace porządkowe.

#### **12.4. SPOSÓB POSTĘPOWANIA Z ODPADAMI**

W trakcie prac należy sukcesywnie wywozić elementy pochodzące z rozbiórek. Miejsce składowania powinno być oznaczone i zabezpieczone przed dostępem osób niepowołanych. Należy jednocześnie zapewnić łatwy dostęp dla pojazdów zabierających zużyte materiały oraz zapewnić możliwość posadowienia kontenerów na odpady w taki sposób, aby prace rozbiórkowe oraz transportowe, zarówno w obrębie budowy jak i transporcie materiałów do utylizacji nie kolidowały ze sobą i pozwalały na bezpieczne prowadzenie prac.



 archimedia ARCHITEKCI & INŻYNIEROWIE	NAZWA INWESTYCJI: <b>BUDOWA NOWEJ SIEDZIBY KOMENDY POWIATOWEJ POLICJI  W NOWYM TOMYŚLU</b>		
	PROJEKT WYKONAWCZY	PROJEKT ROZBIÓREK	STR. 10 z 19

## 12.5. INFORMACJE I DANE O CHARAKTERZE I CECHACH ISTNIEJĄCYCH I PRZEWIDYWANYCH ZAGROŻEŃ DLA ŚRODOWISKA ORAZ HIGIENY I ZDROWIA UŻYTKOWNIKÓW PROJEKTOWANYCH OBIEKTÓW

Podczas prac rozbiórkowych i demontażowych nie zostanie przekroczony poziom hałasu podany w tabeli 1 Rozporządzenie Ministra Środowiska z dnia 14 czerwca 2007 r. w sprawie dopuszczalnych poziomów hałasu w środowisku (Dz.U. 2007 nr 120 poz. 826).

Prac rozbiórkowe i demontażowe nie będą prowadziły do powietrza, wody, gleby lub ziemi wibracji w rozumieniu przepisów ustawy z dnia 27 kwietnia 2001r. Prawo ochrony środowiska.

Planowane prace rozbiórkowe i demontażowe nie będą źródłem sztucznych pól elektromagnetycznych.

Prac rozbiórkowe i demontażowe nie będą stwarzać zagrożeń dla środowiska oraz higieny i zdrowia użytkowników obiektów sąsiadujących.

## 12.6. UWAGI I WYTYCZNE

- w czasie prowadzenia prac rozbiórkowych materiały należy segregować i oddzielić te, które mogą być wykorzystane jako surowce wtórne, jak elementy metalowe i szkło, a także prefabrykowane płyty drogowe.
- pozostałe elementy wbudowane nie nadają się do ponownego wykorzystania zatem praktycznie całość urobku z rozbiórki budynku przeznaczyć należy do utylizacji na zorganizowanym wysypisku śmieci.
- transport gruzu prowadzić na bieżąco w miarę postępu robót rozbiórkowych samochodami ciężarowymi samowyladowczymi, zabezpieczonymi plandekami przed pyleniem w czasie jazdy, czy też siatkami przed odrywaniem się drobnych części lotnych. Podczas demontażu konstrukcji należy przestrzegać aktualnie obowiązujących przepisów BHP
- pracownicy wykonujący roboty wysokościowe powinni być przeszkoleni oraz posiadać odpowiednie zabezpieczenia
- W przypadku jakichkolwiek wątpliwości należy postępować według wskazówek kierownika budowy lub zasięgnąć opinii projektantów
- prace rozbiórkowe należy prowadzić z należytą ostrożnością, metodą ręczną przy użyciu elektronarzędzi lub maszyn budowlanych
- roboty rozbiórkowe należy prowadzić pod nadzorem osoby uprawnionej do prac rozbiórkowych



 archimedia ARCHITEKCI & INŻYNIEROWIE	NAZWA INWESTYCJI: <b>BUDOWA NOWEJ SIEDZIBY KOMENDY POWIATOWEJ POLICJI W NOWYM TOMYŚLU</b>		
	PROJEKT WYKONAWCZY	PROJEKT ROZBIÓREK	STR. 11 z 19

- teren należy wygrodzić i oznakować tablicami ostrzegawczymi o prowadzonych pracach,
- osoby zatrudnione przy pracach rozbiórkowych przez uprawnioną osobą nadzorującą muszą przejść instruktaż dotyczący prac rozbiórkowych co do ich kolejności i bezpieczeństwa pracy,
- pracownicy powinni posiadać odpowiedni ubiór roboczy, rękawice oraz kask ochronny,
- sprzęt roboczy oraz środki transportu powinny być każdorazowo sprawdzone przed rozpoczęciem robót,
- prace należy przeprowadzać z ostrożnością szczególnie przy budynkach sąsiednich.

### **13. PRZEPISY ZWIĄZANE**

- Rozporządzenie Ministra Pracy i Polityki Socjalnej z dnia 26.09.1997r. W sprawie ogólnych przepisów bezpieczeństwa i higieny pracy (Dz. U. Nr 129, poz. 844)
- Rozporządzenie Ministra Infrastruktury z dnia 26 czerwca 2002 r w sprawie dziennika budowy, montażu i rozbiórki, tablicy informacyjnej oraz ogłoszenia zawierającego dane dotyczące bezpieczeństwa pracy i ochrony zdrowia. (Dz. U. Nr 108, poz. 953)
- Rozporządzenie Ministra Infrastruktury z dnia 6 lutego 2003 r. w sprawie bezpieczeństwa i higieny pracy podczas wykonywania robót budowlanych. Dz. U. Nr 47, poz. 401 z dnia 19 marca 2003r).

 <p>archimedia</p> <p>ARCHITEKCI &amp; INŻYNIEROWIE</p>	NAZWA INWESTYCJI: <b>BUDOWA NOWEJ SIEDZIBY KOMENDY POWIATOWEJ POLICJI          W NOWYM TOMYŚLU</b>		
	PROJEKT WYKONAWCZY	PROJEKT ROZBIÓREK	STR. 12 z 19

## 14. DOKUMENTACJA FOTOGRAFICZNA

### *Budynek techniczny (2)*





 <p>archimedia</p> <p>ARCHITEKCI &amp; INŻYNIEROWIE</p>	NAZWA INWESTYCJI: <b>BUDOWA NOWEJ SIEDZIBY KOMENDY POWIATOWEJ POLICJI          W NOWYM TOMYŚLU</b>		
	PROJEKT WYKONAWCZY	PROJEKT ROZBIÓREK	STR. 13 z 19



***Budynek garażowy (3)***





 <p>archimedia</p> <p>ARCHITEKCI &amp; INŻYNIEROWIE</p>	NAZWA INWESTYCJI: <b>BUDOWA NOWEJ SIEDZIBY KOMENDY POWIATOWEJ POLICJI          W NOWYM TOMYŚLU</b>		
	PROJEKT WYKONAWCZY	PROJEKT ROZBIÓREK	STR. 14 z 19



***Budynek- kojce dla psów (4)***







archimedia

ARCHITEKCI  
& INŻYNIEROWIE

NAZWA INWESTYCJI:

**BUDOWA NOWEJ SIEDZIBY KOMENDY POWIATOWEJ POLICJI  
W NOWYM TOMYŚLU**

PROJEKT WYKONAWCZY

PROJEKT ROZBIÓREK

STR. 15 z 19







archimedia

ARCHITEKCI  
& INŻYNIEROWIE

NAZWA INWESTYCJI:

**BUDOWA NOWEJ SIEDZIBY KOMENDY POWIATOWEJ POLICJI  
W NOWYM TOMYŚLU**

PROJEKT WYKONAWCZY

PROJEKT ROZBIÓREK

STR. 16 z 19

### ***Kanał diagnostyczny (5)***



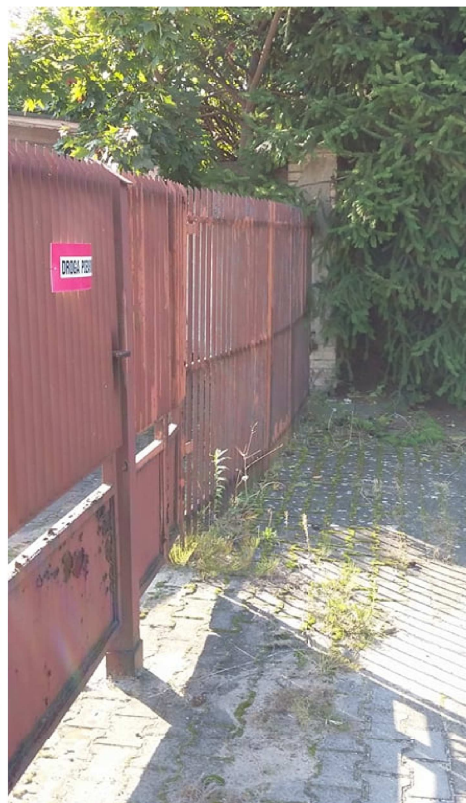

***Inne elementy zagospodarowania terenu do rozbiórki***

 <p>archimedia</p> <p>ARCHITEKCI &amp; INŻYNIEROWIE</p>	NAZWA INWESTYCJI: <b>BUDOWA NOWEJ SIEDZIBY KOMENDY POWIATOWEJ POLICJI W NOWYM TOMYŚLU</b>		
	PROJEKT WYKONAWCZY	PROJEKT ROZBIÓREK	STR. 18 z 19





## 15. SPIS RYSUNKÓW

Lp.	Nazwa	Skala	Oznaczenie
1	PLAN ZAGOSPODAROWNIA TERENU	1:500	PZ-R-01
INWENTARYZACJA: GARAŻE I WIATA Z MIEJSCAMI POSTOJOWYMI			
2	INWENTARYZACJA: RZUT I PRZEKRÓJ	1:100	I-01
3	INWENTARYZACJA: ELEWACJE ,RZUT DACHU	1:100	I-02
INWENTARYZACJA: BUDYNEK TECHNICZNY			
4	BUD.TECHNICZNY - RZUT	1:100	I-03
5	BUD. TECHNICZNY - RZUT DACHU	1:100	I-04
6	BUD. TECHNICZNY - ELEWACJE / PRZEKRÓJ A-A	1:100	I-05
ROZBIÓRKI			
7	GARAŻ - RZUT	1:100	R-01
8	BUD.TECHNICZNY - RZUT	1:100	R-02
9	RZUT / RZUT DACHU / ELEWACJE / PRZEKRÓJ A-A - BUD. KOJCE DLA PSÓW	1:100	R-03

### Opracowanie:

Projektant	Nr uprawnień	Podpis
mgr inż. arch. Krzysztof Janus	upr. nr 7137/10/P/2005	
Opracowanie		
mgr inż. arch. Andrzej Balewski		



Mapa do celów projektowych	
Oznaczenie kancelaryjne zgłoszenia pracy geodezyjnej	GK.6642.1828.2017
Nazwa miejscowości	Nowy Tomyśl
Jednostka ewidencyjna	Identyfikator nazwa 301504_4 Miasto Nowy Tomyśl
Obreń ewidencyjny	Identyfikator nazwa 0001 Nowy Tomyśl
Skala mapy	1:500
Sekcja:	5.175.30.09.3.1
Nazwa układu współrzędnych	prostokątnych płaskich układu wysokości 2000/15 Kronsztad
Oznaczenie granic obszaru, który był przedmiotem pomiaru	-----
Data opracowania mapy	19-09-2017
Geodezja Janusz Dynowski ul. Zagrodowa 6, 64-800 Nowy Tomyśl Geodeta upr. Nr 13342 z dnia 29.01.1994 NIP 788-134-21-11 REGON 634177650	

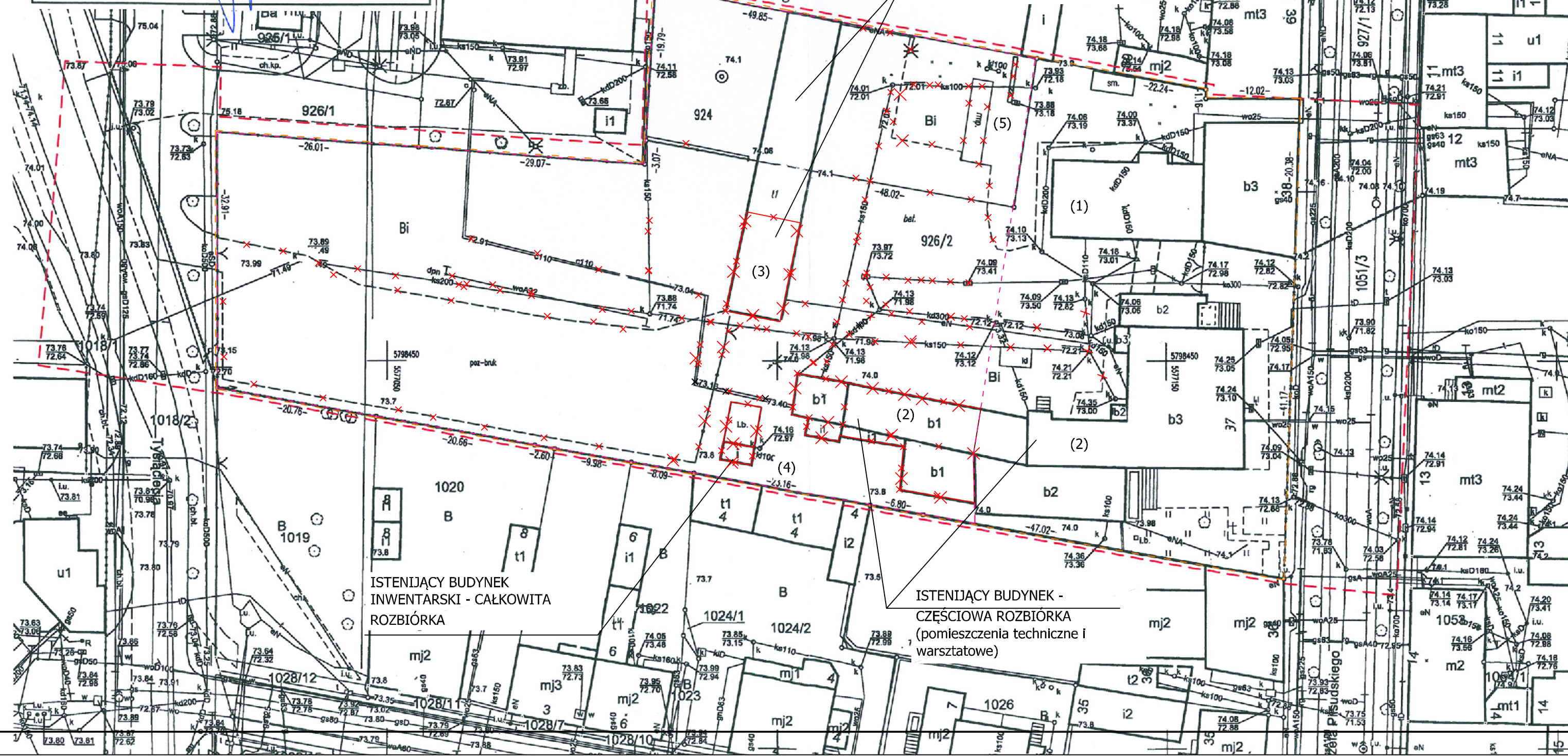

Poświadczam, że niniejszy dokument został opracowany w wyniku prac geodezyjnych i kartograficznych, których rezultaty zawiera operat techniczny wpisany do ewidencji materiałów państwowego zasobu geodezyjnego i kartograficznego

STAROSTA NOWOTOMYSKI

P.3015.2017 1673

(identyfikator ewidencyjny materiału zasobu-operatu technicznego)

2017-09-20

(data wpisania operatu technicznego do ewidencji materiałów zasobu)

z up. STAROSTY

(imię, nazwisko i podpis osoby reprezentującej organ)

mgr inż. Piotr Szymborski  
GEODETA POWIATOWY

#### LEGENDA

- granica opracowania
- granica terenu komuty
- XXXX OBIEKTY KUBATUROWE DO WYBUREZENIA / ROZBIÓRKI
- XXXX UTWARDZENIA, ELEMENTY OGRODZENIA itd- DO ROZBIÓRKI
- XXXX instalacje i obiekty towarzyszące do demontażu

Jednostka projektowa:	 archimedia	Archimedia Architekti i Inżynierowie ul. Świeciańska 6, 61-132 Poznań telefon: 607 170 057, 609 622 206 e-mail: archimedia@archimedia.com.pl
Branża:	A R C H I T E K T U R A	Stadium dokumentacji: PROJEKT WYKONAWCZY
Inwestor:	Komenda Wojewódzka Policji w Poznaniu ul. Kochanowskiego 2a, 60-844 Poznań	
Nazwa inwestycji:	BUDOWA NOWEJ SIEDZIBY Komendy Powiatowej Policji w Nowym Tomyślu	
Lokalizacja inwestycji:	Nowy Tomyśl, UL. Piłsudskiego, ul. Tysiąclecia DZIAŁKI nr ew.: 924, 926/2, powiat nowotomyski, województwo wielkopolskie	
Nazwa rysunku:	PROJEKT ZAGOSPODAROWANIA TERENU	
Główny projektant:	mgr inż. arch. Krzysztof Janus	Data: 11.2017
Opracowanie:		Skala: 1:500
Sprawdzający:	inż. Wiesław Janus	Nr rys.: PZ-R-01
UWAGA! NINIEJSZY PROJEKT NALEŻY ROZPATRYWAĆ ŁĄCZNIE Z PROJEKTAMI BRANŻOWYMI		
© Wszelkie prawa zastrzeżone. Powielanie lub wykorzystywanie niezgodne z przeznaczeniem bez zgody właściciela dokumentacji zabronione		



RZUT

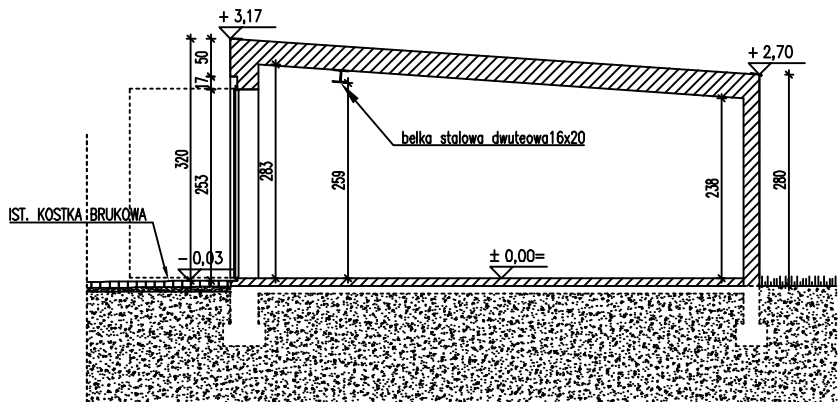
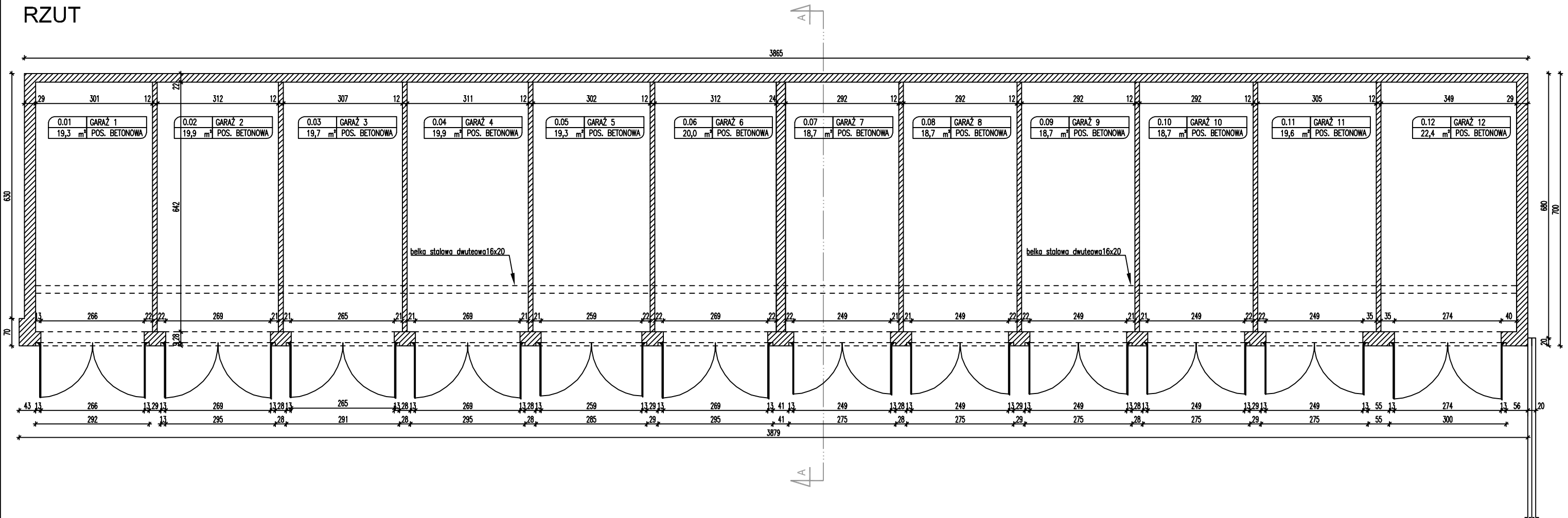

PRZEKRÓJ A-A

GARAŻE I WIATA Z MIEJSCAMI POSTOJOWYMI						
Jednostka projektowa:	 archimedia		Archimedia Architekci i Inżynierowie ul. Święciańska 6, 61-132 Poznań telefon: 607 170 057, 609 622 206 e-mail: archimedia@archimedia.com.pl			
Branża:	ARCHITEKTURA		Stadium dokumentacji:		INWENTARYZACJA	
Inwestor:	Komenda Wojewódzka Policji w Poznaniu ul. Kochanowskiego 2a, 60-844 Poznań					
Nazwa inwestycji:	BUDOWA NOWEJ SIEDZIBY Komendy Powiatowej Policji w Nowym Tomyślu					
Lokalizacja inwestycji:	Nowy Tomyśl, UL. Piłsudskiego , ul. Tysiąclecia DZIAŁKI nr ew.: 924, 926/2, powiat nowotomyski, województwo wielkopolskie					
Nazwa rysunku:	INWENTARYZACJA: RZUT I PRZEKRÓJ					
Główny projektant:	mgr inż. arch. Krzysztof Janus	uprawnienia budowlane w szczególności architektoniczne) nr 71337/10/PI/2005	PODPIS:	Data:	11.2017	
Opracowanie:				Skala:	1:100	
Sprawdzający:	inż. Wiesław Janus	uprawnienia budowlane w szczególności architektoniczne) nr 1123/88/L-0		Nr rys.:	I-01	
UWAGA! NINIEJSZY PROJEKT NALEŻY ROZPATRYWAĆ ŁĄCZNIE Z PROJEKTAMI BRANŻOWYMI				Rewizja:		

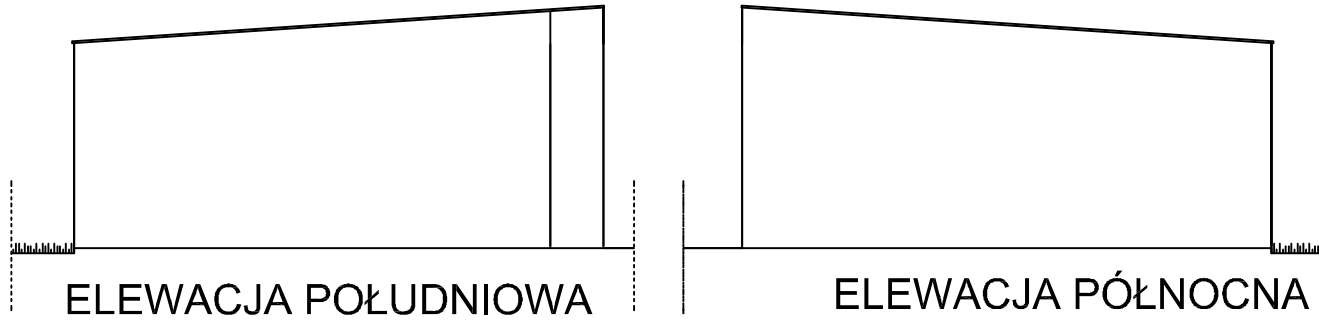
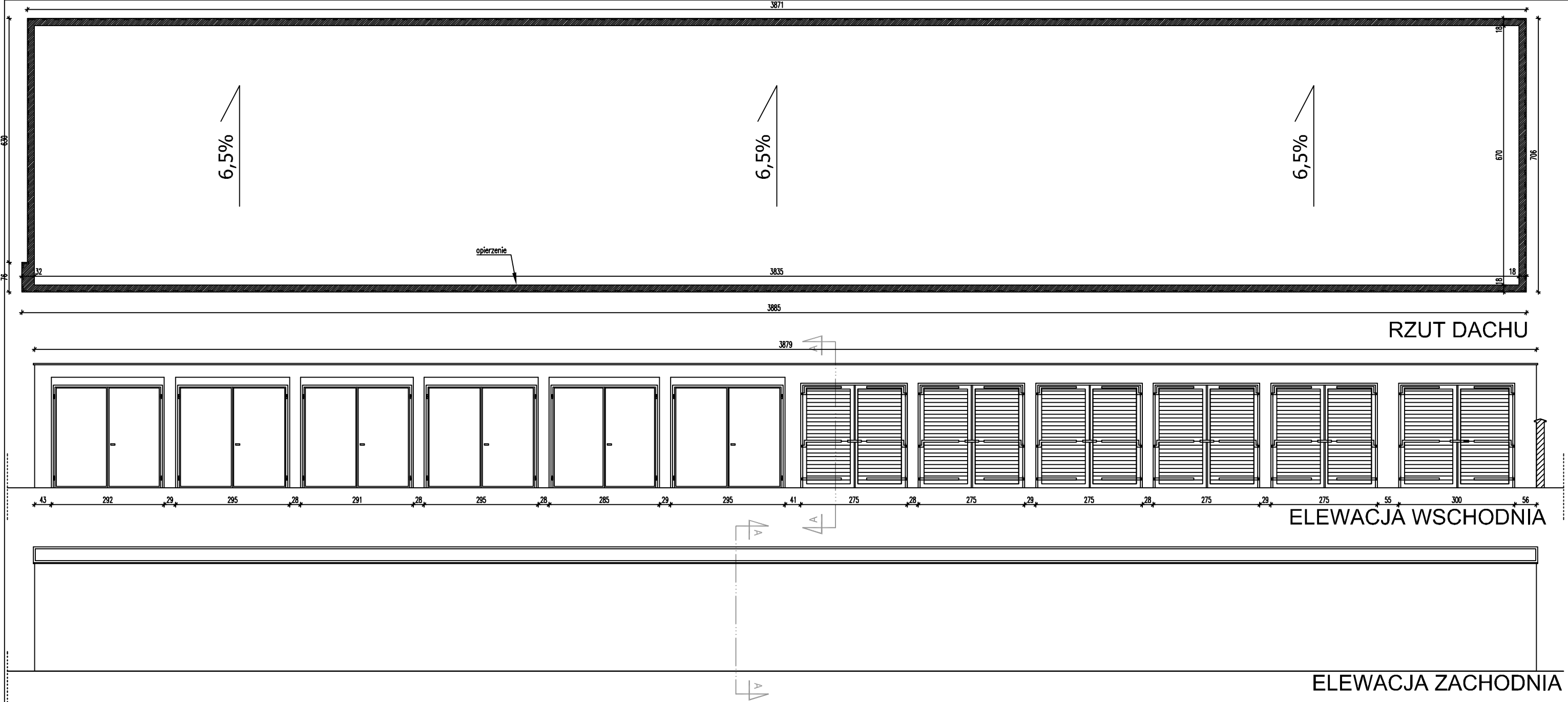

Jednostka projektowa:	<div><div></div><div>archimedia Archimedia Architekci i Inżynierowie ul. Święciańska 6, 61-132 Poznań telefon: 607 170 057, 609 622 206 e-mail: archimedia@archimedia.com.pl</div></div>				
Branża:	A R C H I T E K T U R A		Stadium dokumentacji:	INWENTARYZACJA	
Inwestor:	Komenda Wojewódzka Policji w Poznaniu ul. Kochanowskiego 2a, 60-844 Poznań				
Nazwa inwestycji:	BUDOWA NOWEJ SIEDZIBY Komendy Powiatowej Policji w Nowym Tomyślu				
Lokalizacja inwestycji:	Nowy Tomyśl, UL. Piłsudskiego , ul. Tysiąclecia DZIAŁKI nr ew.: 924, 926/2, powiat nowotomyski, województwo wielkopolskie				
Nazwa rysunku:	INWENTARYZACJA: ELEWACJE ,RZUT DACHU				
Główny projektant:	mgr inż. arch. Krzysztof Janus	uprawnienia budowlane w szczególności architektonicznej nr 7131/10/P/2005	P O D P I S : <div><div></div><div></div></div>	Data:	11.2017
Opracowanie:				Skala:	1:100
Sprawdzający:	inż. Wiesław Janus	uprawnienia budowlane w szczególności architektonicznej nr 1123 / 88 / L o		Nr rys.:	I-02
UWAGA! NINIEJSZY PROJEKT NALEŻY ROZPATRYWAĆ ŁĄCZNIE Z PROJEKTAMI BRANŻOWYMI				Rewizja:	
© Wszelkie prawa zastrzeżone. Powielanie lub wykorzystywanie niezgodne z przeznaczeniem bez zgody właściciela dokumentacji zabronione					

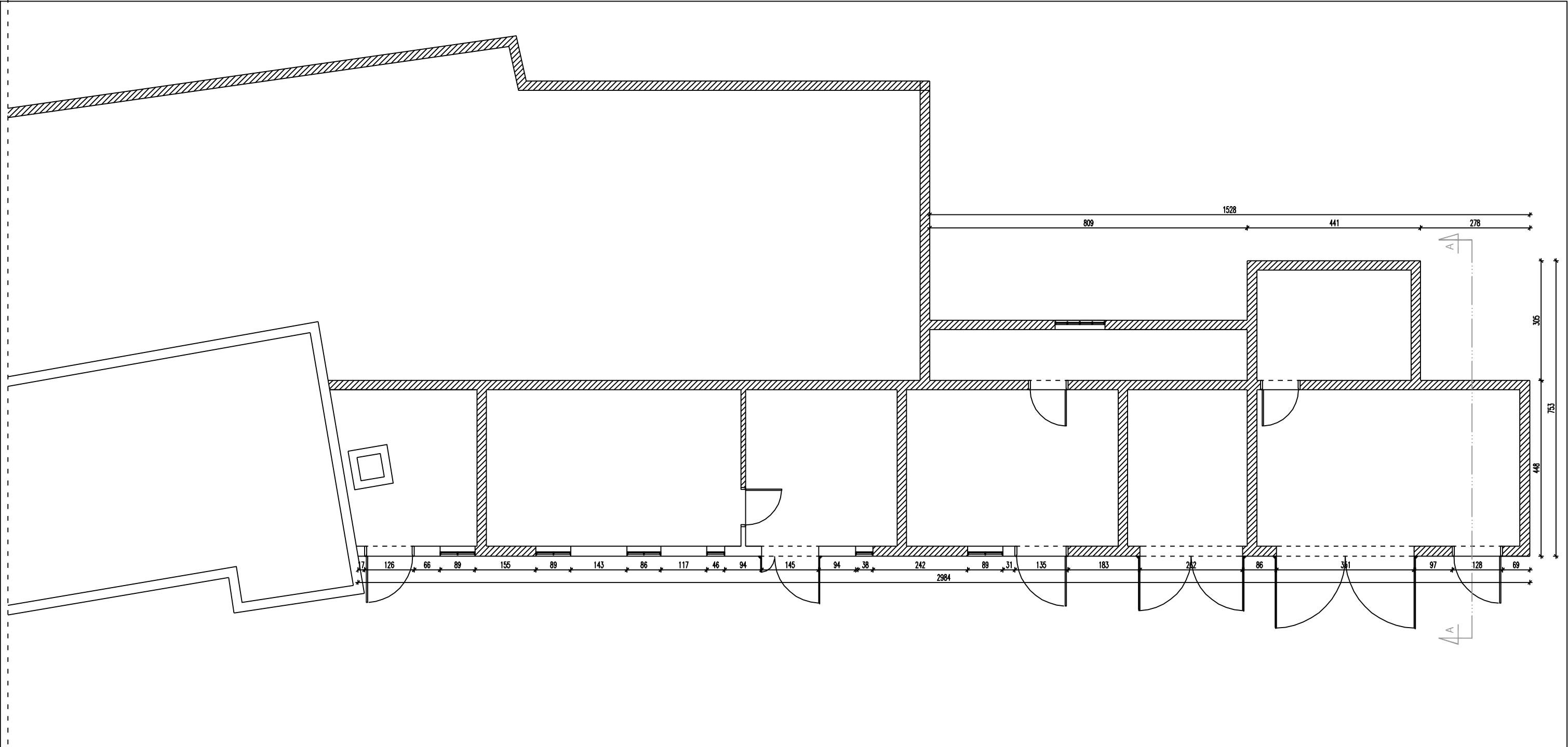

Jednostka projektowa:	<div><div></div><div>archimedia Archimedia Architekci i Inżynierowie ul. Święciańska 6, 61-132 Poznań telefon: 607 170 057, 609 622 206 e-mail: archimedia@archimedia.com.pl</div></div>				
Branża:	A R C H I T E K T U R A		Stadium dokumentacji:	INWENTARYZACJA	
Inwestor:	Komenda Wojewódzka Policji w Poznaniu ul. Kochanowskiego 2a, 60-844 Poznań				
Nazwa inwestycji:	BUDOWA NOWEJ SIEDZIBY Komendy Powiatowej Policji w Nowym Tomyślu				
Lokalizacja inwestycji:	Nowy Tomyśl, UL. Piłsudskiego , ul. Tysiąclecia DZIAŁKI nr ew.: 924, 926/2, powiat nowotomyski, województwo wielkopolskie				
Nazwa rysunku:	BUD.TECHNICZNY - RZUT				
Główny projektant:	mgr inż. arch. Krzysztof Janus	uprawnienia budowlane w specjalności architektonicznej nr 7131/10/P/2005	P O D P I S K	Data:	11.2017
Opracowanie:				Skala:	1:100
Sprawdzający:	inż. Wiesław Janus	uprawnienia budowlane w specjalności architektonicznej nr 1123/88/LG		Nr rys.:	I-03
UWAGA! NINIEJSZY PROJEKT NALEŻY ROZPATRYWAĆ ŁĄCZNIE Z PROJEKTAMI BRANŻOWYMI					Rewizja:
© Wszelkie prawa zastrzeżone. Powielanie lub wykorzystywanie niezgodne z przeznaczeniem bez zgody właściciela dokumentacji zabronione					

OZNACZENIA	
	ELEMENTY BUDOWLANE ISTNIEJĄCE

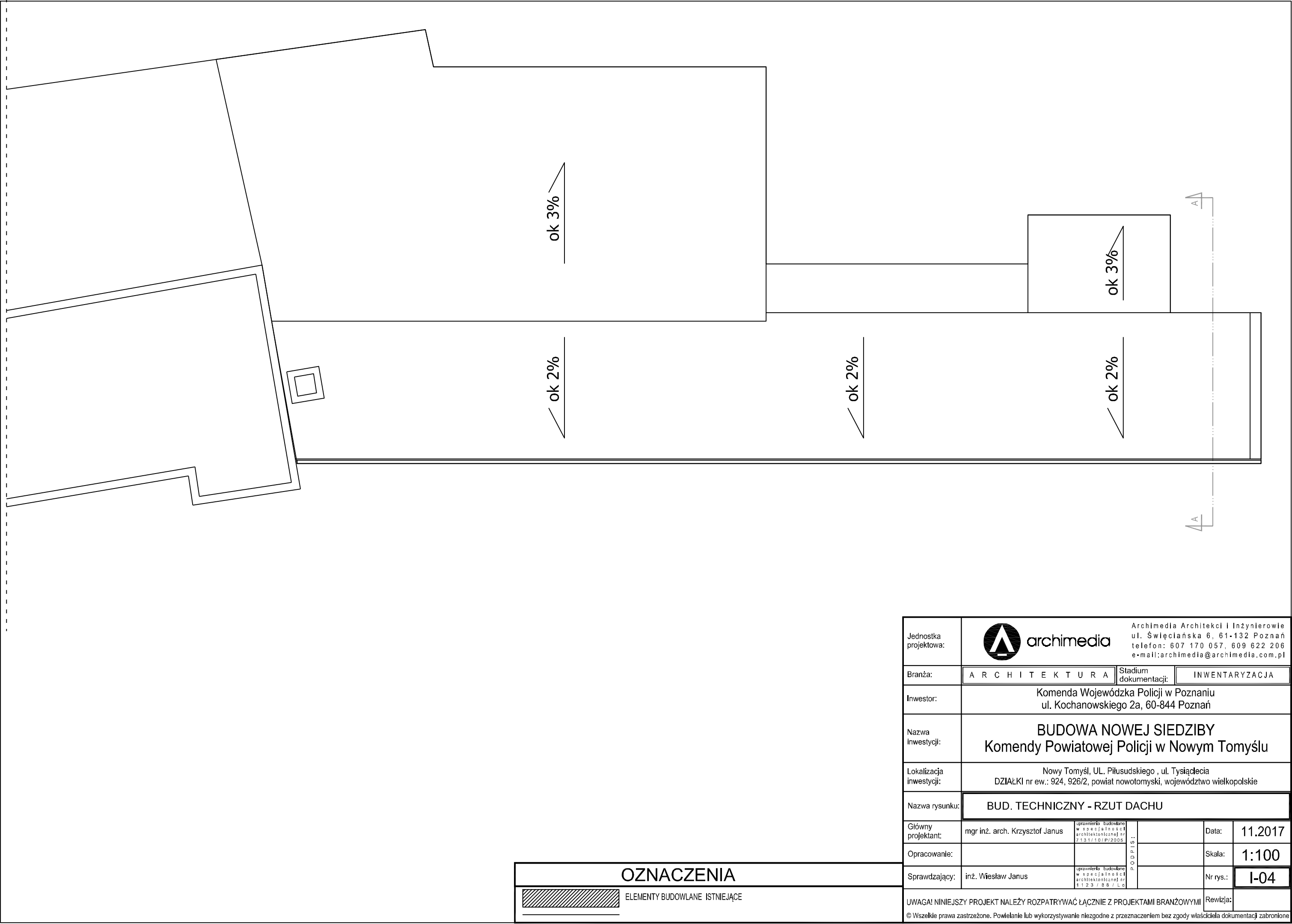

OZNACZENIA

ELEMENTY BUDOWLANE ISTNIEJĄCE

Jednostka projektowa:	<div><div>archimedia</div><div>Archimedia Architekci i Inżynierowie ul. Święciańska 6, 61-132 Poznań telefon: 607 170 057, 609 622 206 e-mail: archimedia@archimedia.com.pl</div></div>				
Branża:	A R C H I T E K T U R A		Stadium dokumentacji:	INWENTARYZACJA	
Inwestor:	Komenda Wojewódzka Policji w Poznaniu ul. Kochanowskiego 2a, 60-844 Poznań				
Nazwa inwestycji:	BUDOWA NOWEJ SIEDZIBY Komendy Powiatowej Policji w Nowym Tomyślu				
Lokalizacja inwestycji:	Nowy Tomyśl, UL. Piłsudskiego , ul. Tysiądłecia DZIAŁKI nr ew.: 924, 926/2, powiat nowotomyski, województwo wielkopolskie				
Nazwa rysunku:	BUD. TECHNICZNY - RZUT DACHU				
Główny projektant:	mgr inż. arch. Krzysztof Janus	uprawnienia budowlane w specjalności architektonicznej nr 7131/10/P/2005	.. S S A A O O R A n.	Data:	11.2017
Opracowanie:				Skala:	1:100
Sprawdzający:	inż. Wiesław Janus	uprawnienia budowlane w specjalności architektonicznej nr 1123 / 88 / L o		Nr rys.:	I-04
UWAGA! NINIEJSZY PROJEKT NALEŻY ROZPATRYWAĆ ŁĄCZNIE Z PROJEKTAMI BRANŻOWYMI				Rewizja:	
© Wszelkie prawa zastrzeżone. Powielanie lub wykorzystywanie niezgodne z przeznaczeniem bez zgody właściciela dokumentacji zabronione					

ELEWACJA PÓŁNOCNA

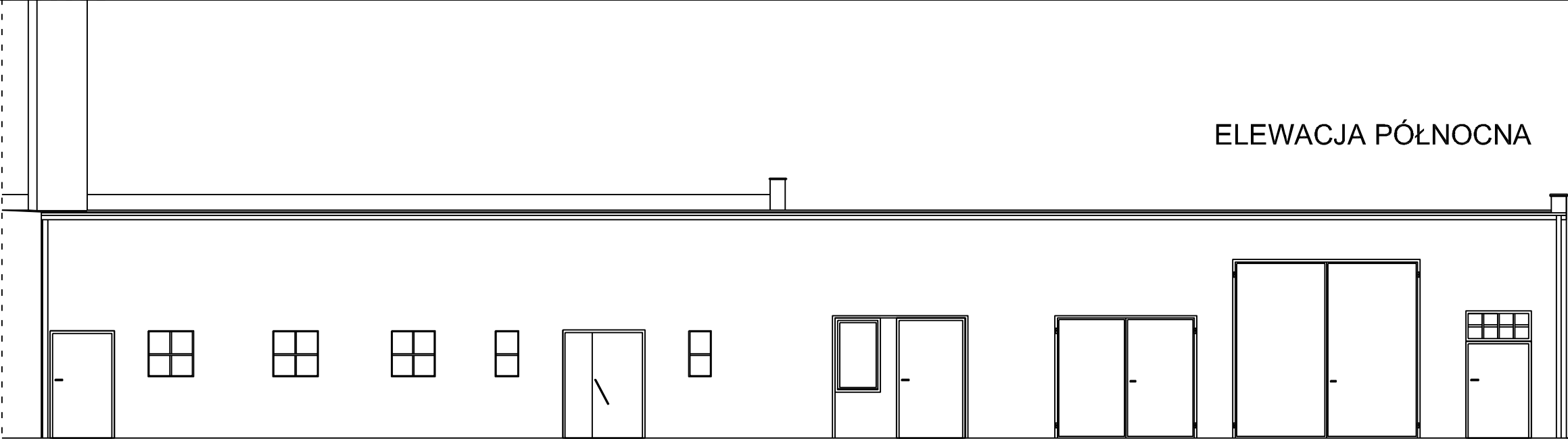

ELEWACJA ZACHODNIA

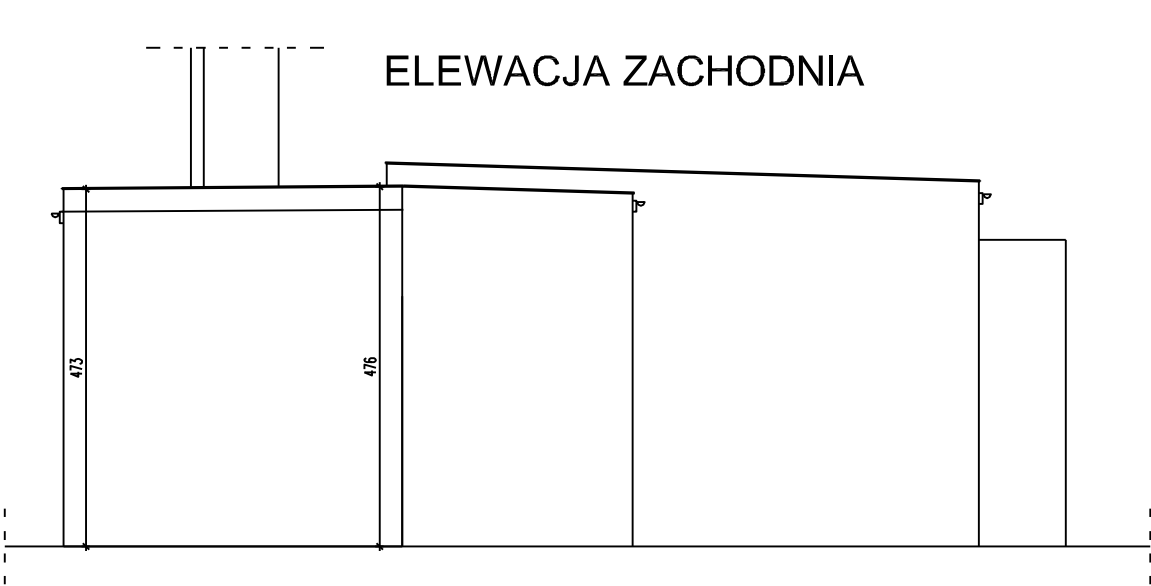

PRZEKRÓJ A-A

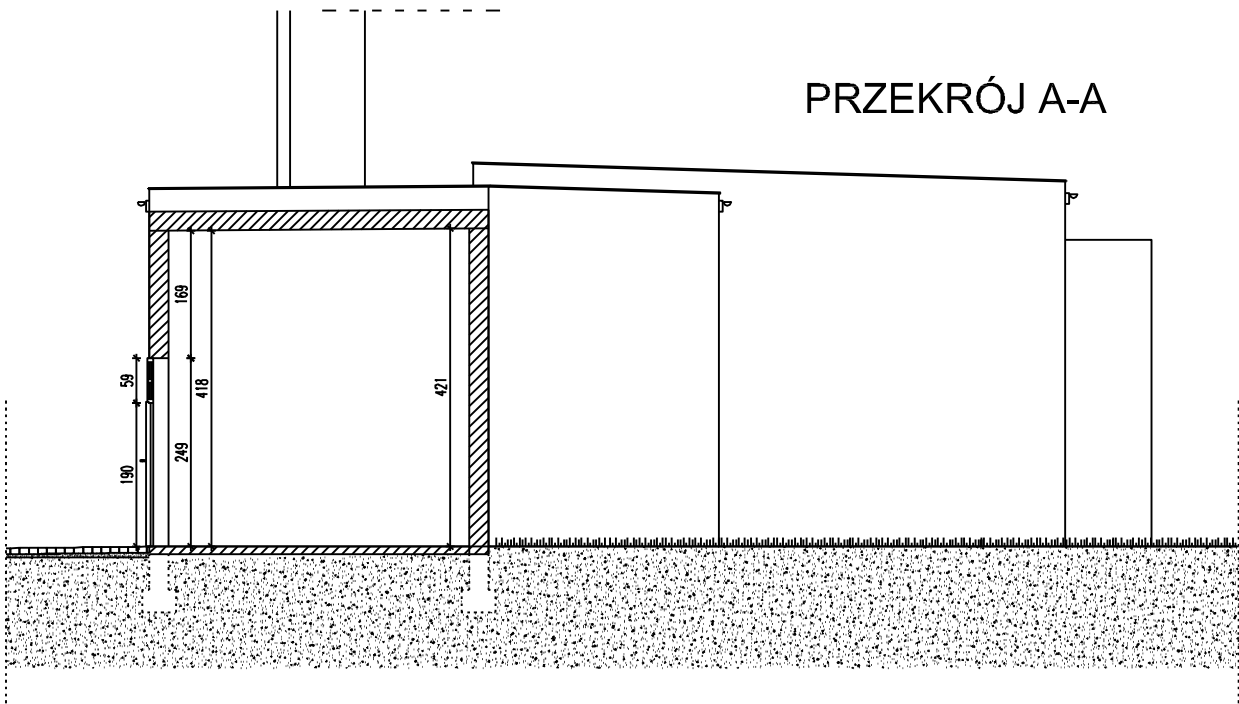

Jednostka projektowa:	<div><div></div><div>archimedia Archimedia Architekci i Inżynierowie ul. Święciańska 6, 61-132 Poznań telefon: 607 170 057, 609 622 206 e-mail: archimedia@archimedia.com.pl</div></div>				
Branża:	A R C H I T E K T U R A		Stadium dokumentacji:	INWENTARYZACJA	
Inwestor:	Komenda Wojewódzka Policji w Poznaniu ul. Kochanowskiego 2a, 60-844 Poznań				
Nazwa inwestycji:	BUDOWA NOWEJ SIEDZIBY Komendy Powiatowej Policji w Nowym Tomyślu				
Lokalizacja inwestycji:	Nowy Tomyśl, UL. Piłsudskiego , ul. Tysiądcecia DZIAŁKI nr ew.: 924, 926/2, powiat nowotomyski, województwo wielkopolskie				
Nazwa rysunku:	BUD. TECHNICZNY - ELEWACJE / PRZEKRÓJ A-A				
Główny projektant:	mgr inż. arch. Krzysztof Janus	uprawnienia budowlane w specjalności architektonicznej nr 7131/10/P/2005	RODZAJ :	Data:	11.2017
Opracowanie:				Skala:	1:100
Sprawdzający:	inż. Wiesław Janus	uprawnienia budowlane w specjalności architektonicznej nr 1123 / B 6 / L 0		Nr rys.:	I-05
UWAGA! NINIEJSZY PROJEKT NALEŻY ROZPATRYWAĆ ŁĄCZNIE Z PROJEKTAMI BRANŻOWYMI				Rewizja:	
© Wszelkie prawa zastrzeżone. Powielanie lub wykorzystywanie niezgodne z przeznaczeniem bez zgody właściciela dokumentacji zabronione					

OZNACZENIA

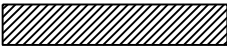

ELEMENTY BUDOWLANE ISTNIEJĄCE

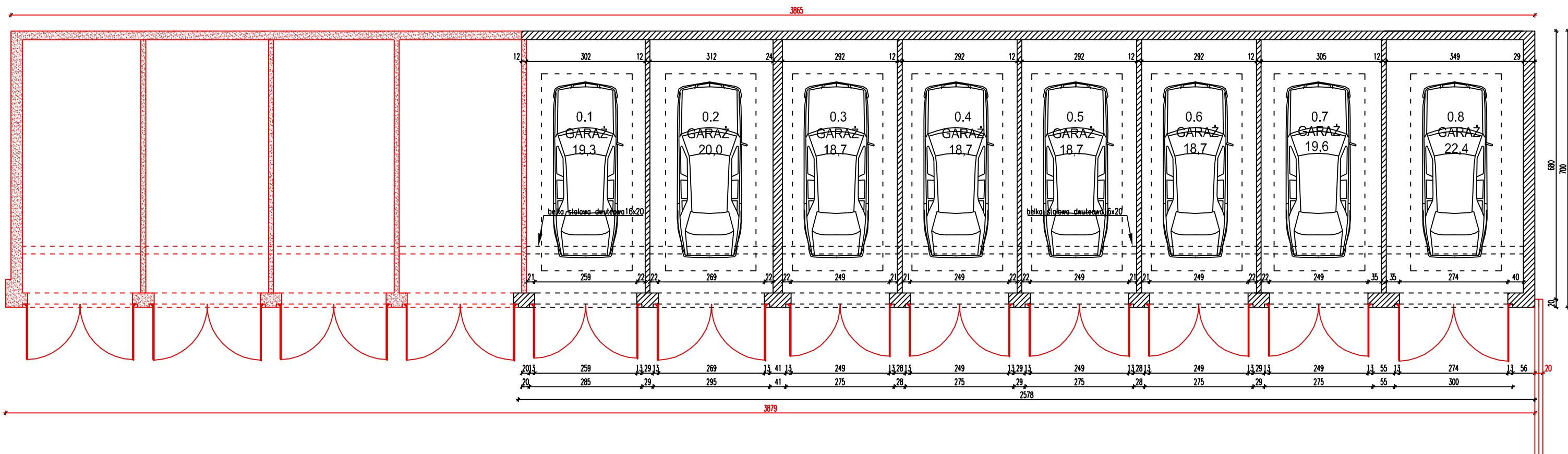

UWAGI

Wszystkie roboty należy wykonywać zgodnie z Polskimi Normami, "Warunkami technicznymi wykonania i odbioru robót budowlano-montażowych opracowanymi przez Instytut Techniki Budowlanej oraz zasadami wiedzy i sztuki budowlanej. Poziomy posadzek należy zweryfikować i precyzyjnie wytyczyć geodezyjnie na etapie wykonawczym. Odchyłki od projektu należy konsultować z projektantem. Wszelkie elementy ruchome, elementy wyposażenia, w szczególności elementy stolarki i klusarki okiennej i drzwiowej, szkła, fasady, okładzin elewacyjnych, balustrad, poręczy i pochwyty, w, odbojnik w wewnętrznych i innych należy zamawiać i wykonywać / montować na podstawie zweryfikowanych obmiarów rzeczywistych wykonanych na obiekcie.

Wszelkie prace budowlane na obiekcie należy prowadzić na podstawie zaakceptowanych przez projektanta projektów warsztatowych/technologicznych wykonanych na podstawie Projektu Wykonawczego.

OZNACZENIA	
	ELEMENTY BUDOWLANE ISTNIEJĄCE
	WYBURZENIA, ORAZ ELEMENTY USUWANE

Jednostka projektowa:	Archimedia Architekci i Inżynierowie ul. Święciańska 6, 61-132 Poznań telefon: 607 170 057, 609 622 206 e-mail: archimedia@archimedia.com.pl		
Branża:		Stadium dokumentacji:	PROJEKT ROZBIURKI
Inwestor:	Komenda Wojewódzka Policji w Poznaniu ul. Kochanowskiego 2a, 60-844 Poznań		
Nazwa inwestycji:	BUDOWA NOWEJ SIEDZIBY Komendy Powiatowej Policji w Nowym Tomyszu		
Lokalizacja inwestycji:	Nowy Tomisz, UL. Piłsudskiego, ul. Tysiąclecia DZIAŁKI nr ew.: 924, 926/2, powiat nowotomyski, województwo wielkopolskie		
Nazwa rysunku:	GARAZ - RZUT		
Główny projektant:	mgr inż. arch. Krzysztof Janus	uprawnienia budowlane w specjalności architektonicznej nr 71317/10/P/2006	Data: 11.2017
Opracowanie:			Skala: 1:100
Sprawdzający:	inż. Wiesław Janus	uprawnienia budowlane w specjalności architektonicznej nr 11237/88/Ld	Nr rys.: R-01
UWAGA! NINIEJSZY PROJEKT NALEŻY ROZPATRYWAĆ ŁĄCZNIE Z PROJEKTAMI BRANŻOWYMI			Rewizja:
© Wszelkie prawa zastrzeżone. Powielanie lub wykorzystywanie niezgodne z przeznaczeniem bez zgody właściciela dokumentacji zabronione			



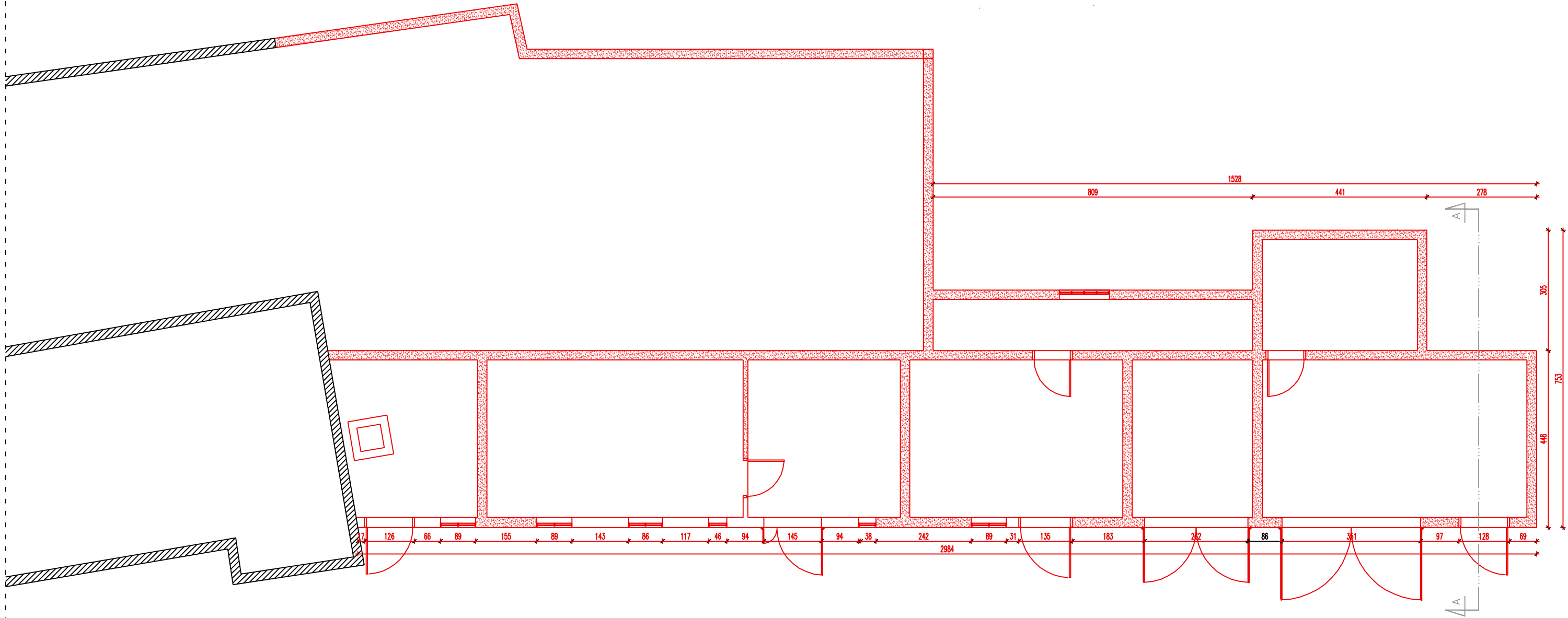

**UWAGI**  
Wszystkie roboty należy wykonywać zgodnie z Polskimi Normami, "Warunkami technicznymi wykonania i odbioru robót budowlano-montażowych opracowanymi przez Instytut Techniki Budowlanej oraz zasadami wiedzy i sztuki budowlanej. Poziomy posadzek należy zweryfikować i precyzyjnie wytyczyć geodezyjnie na etapie wykonawczym. Odchyłki od projektu należy konsultować z projektantem. Wszelkie elementy ruchome, elementy wyposażenia, w szczególności elementy stolarki i ślusarki okiennej i drzwiowej, szkła, fasad, okładzin elewacyjnych, balustrad, poręczy i pochwytów, odbojników wewnętrznych i innych należy zamawiać i wykonywać / montować na podstawie zweryfikowanych obmiarów rzeczywistych wykonanych na obiekcie.

Wszelkie prace budowlane na obiekcie należy prowadzić na podstawie zaakceptowanych przez projektanta projektów warsztatowych/technologicznych wykonanych na podstawie Projektu Wykonawczego.

## OZNACZENIA

	ELEMENTY BUDOWLANE ISTNIEJĄCE
	WYBURZENIA, ORAZ ELEMENTY USUWANE

Jednostka projektowa:	<div></div> <div>archimedia</div> <div>Archimedia Architekt i Inżynierowie ul. Święciańska 6, 61-132 Poznań telefon: 607 170 057, 609 622 206 e-mail: archimedia@archimedia.com.pl</div>				
Branża:	A R C H I T E K T U R A		Stadium dokumentacji:	PROJEKT ROZBİÖREK	
Inwestor:	Komenda Wojewódzka Policji w Poznaniu ul. Kochanowskiego 2a, 60-844 Poznań				
inwestycji:	BUDOWA NOWEJ SIEDZIBY Komendy Powiatowej Policji w Nowym Tomyślu				
Lokalizacja inwestycji:	Nowy Tomyśl, UL. Piłsudskiego , ul. Tysiąclecia DZIAŁKI nr ew.: 924, 926/2, powiat nowotomyski, województwo wielkopolskie				
Nazwa rysunku:	BUD. TECHNICZNY - RZUT				
Główny projektant:	mgr inż. arch. Krzysztof Janus	uprawnienia budowlane w specjalności architektonicznej nr 71311/10/P/2005	A D O B I S :	Data:	11.2017
Opracowanie:				Skala:	1:100
Sprawdzający:	inż. Wiesław Janus	uprawnienia budowlane w specjalności architektonicznej nr 11237/88/Ld		Nr rys.:	R-02
WAGA! NINIEJSZY PROJEKT NALEŻY ROZPATRYWAĆ ŁĄCZNIE Z PROJEKTAMI BRANŻOWYMI				Rewizja:	
© Wszelkie prawa zastrzeżone. Powielanie lub wykorzystywanie niezgodne z przeznaczeniem bez zgody właściciela dokumentacji zabronione					



UWAGI

Wszystkie roboty należy wykonywać zgodnie z Polskimi Normami, "Warunkami technicznymi wykonania i odbioru robót budowlano-montażowych opracowanymi przez Instytut Techniki Budowlanej oraz zasadami wiedzy i sztuki budowlanej. Poziomy posadzek należy zweryfikować i precyzyjnie wytyczyć geodezyjnie na etapie wykonawczym. Odchyki od projektu należy konsultować z projektantem. Wszelkie elementy ruchome, elementy wyposażenia, w szczególności elementy stolarki i słusarki okiennej i drzwiowej, szkła, fasad, okadzin elewacyjnych, balustrad, poręczy i pochwyty, odbojników wewnętrznych i innych należy zamawiać i wykonywać / montować na podstawie zweryfikowanych obmiarów rzeczywistych wykonanych na obiekcie.

Wszelkie prace budowlane na obiekcie należy prowadzić na podstawie zaakceptowanych przez projektanta projektów warsztatowych/technologicznych wykonanych na podstawie Projektu Wykonawczego.

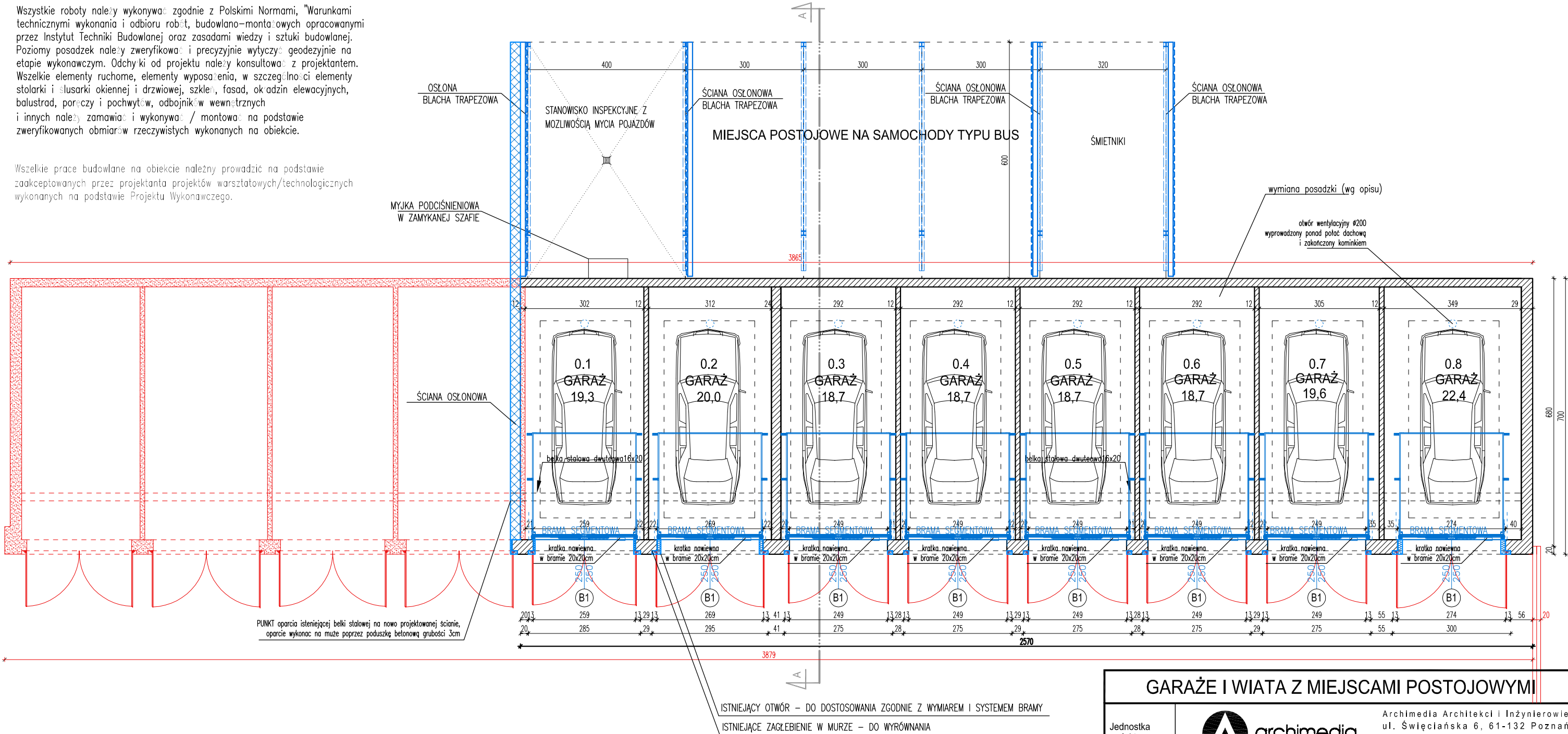

### PRZEKRÓJ A-A

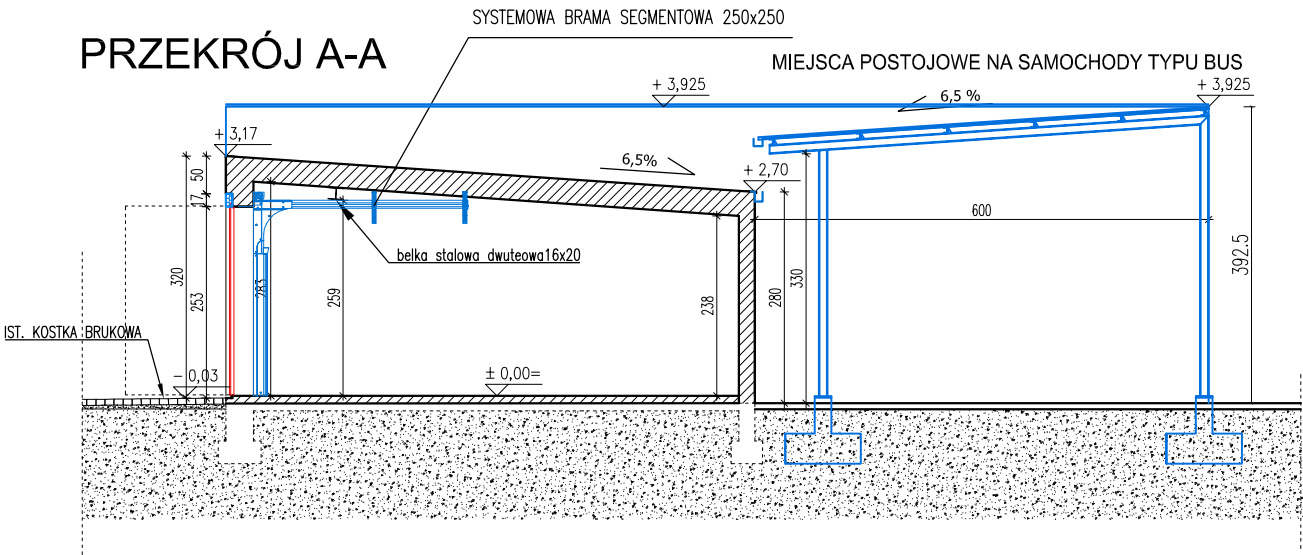

SZCZEGÓŁY WYKOŃCZENIA – wg opisu.

OZNACZENIA	
	ELEMENTY BUDOWLANE ISTNIEJĄCE
	WYBURZENIA, ORAZ ELEMENTY USUWANE
	PROJEKTOWANE ŚCIANY I ZAMUROWANIA, ORAZ ELEMENTY NOWE

GARAŻE I WIATA Z MIEJSCAMI POSTOJOWYMI						
Jednostka projektowa:		 archimedia		Archimedia Architekti i Inżynierowie ul. Święciańska 6, 61-132 Poznań telefon: 607 170 057, 609 622 206 e-mail: archimedia@archimedia.com.pl		
Branża:		ARCHITEKTURA		Stadium dokumentacji:		PROJEKT WYKONAWCZY
Inwestor:		Komenda Wojewódzka Policji w Poznaniu ul. Kochanowskiego 2a, 60-844 Poznań				
Nazwa inwestycji:		BUDOWA NOWEJ SIEDZIBY Komendy Powiatowej Policji w Nowym Tomyślu				
Lokalizacja inwestycji:		Nowy Tomyśl, UL. Piłsudskiego , ul. Tysiąclecia DZIAŁKI nr ew.: 924, 926/2, powiat nowotomyski, województwo wielkopolskie				
Nazwa rysunku:		RZUT I PRZEKRÓJ				
Główny projektant:		mgr inż. arch. Krzysztof Janus		uprawnienia budowlane w szczególności architektonicznej nr 7131/10/P/2005		Data: 11.2017
Opracowanie:				PODPISE		Skala: 1:100
Sprawdzający:		inż. Wiesław Janus		uprawnienia budowlane w szczególności architektonicznej nr 1123 / 88 / L o		Nr rys.: A-01
UWAGA! NINIEJSZY PROJEKT NALEŻY ROZPATRYWAĆ ŁĄCZNIE Z PROJEKTAMI BRANŻOWYMI						Revizja:
© Wszelkie prawa zastrzeżone. Powielanie lub wykorzystywanie niezgodne z przeznaczeniem bez zgody właściciela dokumentacji zabronione						

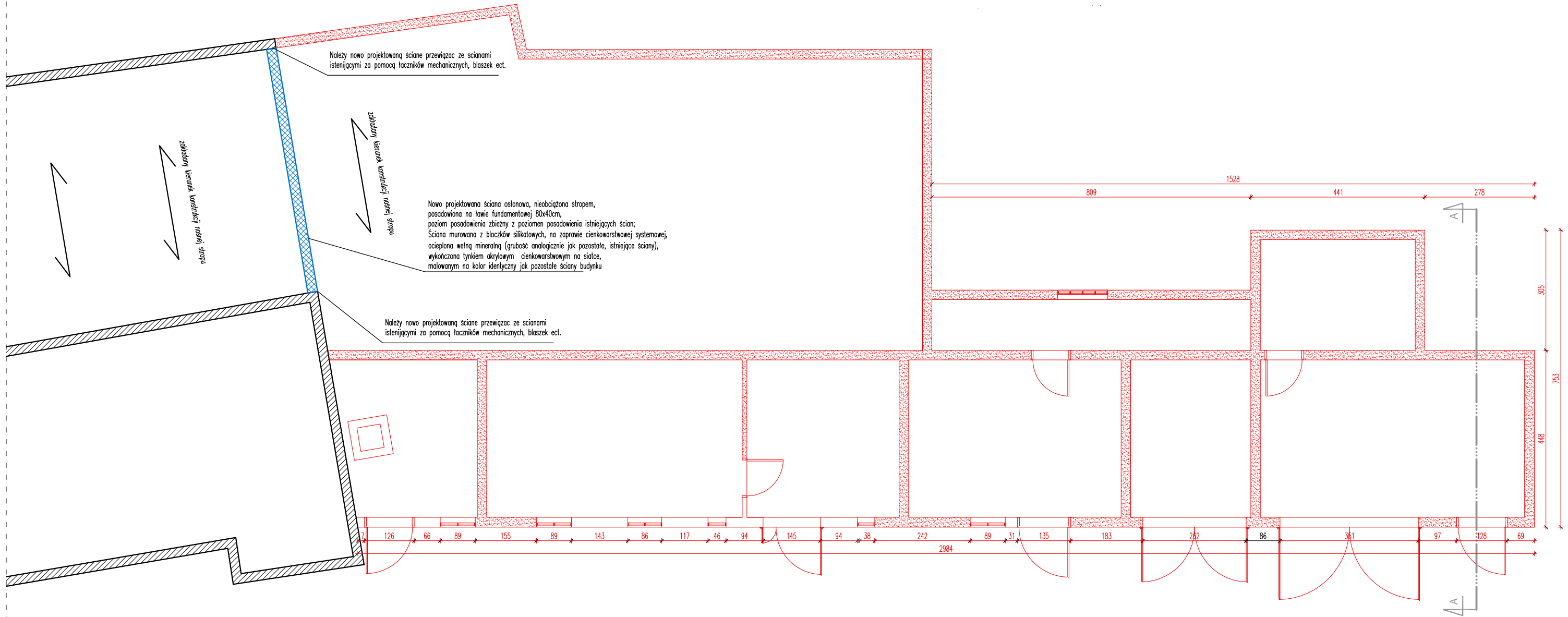

UWAGI

Wszystkie roboty należy wykonywać zgodnie z Polskimi Normami, "Warunkami technicznymi wykonania i odbioru robót budowlano-montażowych opracowanymi przez Instytut Techniki Budowlanej oraz zasadami wiedzy i sztuki budowlanej. Poziomy posadzek należy zweryfikować i precyzyjnie wytyczyć geodezyjnie na etapie wykonawczym. Odchyłki od projektu należy konsultować z projektantem. Wszelkie elementy ruchome, elementy wyposażenia, w szczególności elementy stolarki i słusarki okiennej i drzwiowej, szklenia, fasad, okadzin elewacyjnych, balustrad, poręczy i pochwytów, odbojników wewnętrznych i innych należy zamawiać i wykonywać / montować na podstawie zweryfikowanych obmiarów rzeczywistych wykonanych na obiekcie.

Wszelkie prace budowlane na obiekcie należy prowadzić na podstawie zaakceptowanych przez projektanta projektów warsztatowych/technologicznych wykonanych na podstawie Projektu Wykonawczego.

OZNACZENIA	
	ELEMENTY BUDOWLANE ISTNIEJĄCE
	WYBURZENIA, ORAZ ELEMENTY USUWANE
	PROJEKTOWANE ŚCIANY I ZAMUROWANIA, ORAZ ELEMENTY NOWE

BUDYNEK TECHNICZNY						
Jednostka projektowa:	 archimedia		Archimedia Architekci i Inżynierowie ul. Święciańska 6, 61-132 Poznań telefon: 607 170 057, 609 622 206 e-mail: archimedia@archimedia.com.pl			
Branża:	A R C H I T E K T U R A		Stadium dokumentacji:		PROJEKT WYKONAWCZY	
Inwestor:	Komenda Wojewódzka Policji w Poznaniu ul. Kochanowskiego 2a, 60-844 Poznań					
inwestycji:	BUDOWA NOWEJ SIEDZIBY Komendy Powiatowej Policji w Nowym Tomyślu					
Lokalizacja inwestycji:	Nowy Tomyśl, UL. Piłsudskiego , ul. Tysiąclecia DZIAŁKI nr ew.: 924, 926/2, powiat nowotomyski, województwo wielkopolskie					
Nazwa rysunku:	BUD. TECHNICZNY - RZUT					
Główny projektant:	mgr inż. arch. Krzysztof Janus	uprawnienia budowlane w specjalności architektonicznej nr 7131/10/P/2005	PODPISY:	Data:	11.2017	
Opracowanie:				Skala:	1:100	
Sprawdzający:	inż. Wiesław Janus	uprawnienia budowlane w specjalności architektonicznej nr 1123 / 88 / L o		Nr rys.:	A-01	
WAGA! NINIEJSZY PROJEKT NALEŻY ROZPATRYWAĆ ŁĄCZNIE Z PROJEKTAMI BRANŻOWYMI				Rewizja:		
© Wszelkie prawa zastrzeżone. Powielanie lub wykorzystywanie niezgodne z przeznaczeniem bez zgody właściciela dokumentacji zabronione						